

# MEMORIA SOCIAL 2022





# Carta del director

PROYDE ha recuperado todas sus actividades de manera progresiva en este año 2022. La pandemia ha ido quedando atrás y solo en algunos lugares era obligatoria la mascarilla.

La reflexión que se había iniciado en el año 2020 ha concluido con la contratación a media jornada de dos nuevas trabajadoras: Karen Camacho para la administración del comercio justo e Isabel Santelesforo para cubrir las necesidades de PROYDE en materia de comunicación.



El material de la nueva campaña de socios ya ha sido entregado a los cinco delegados territoriales. Esperamos que en los próximos meses vaya aumentando el número de socios porque con los donativos particulares y las subvenciones es el tercer pilar que sostiene las actividades de PROYDE. Gracias a las contribuciones de los socios, PROYDE puede hacer frente a muchos proyectos que nos llegan desde otros continentes.

Después de estar tres veranos paralizado por la pandemia, PROYDE vuelve a activar el voluntariado internacional para el año 2023. Esta actividad pretende muchas cosas, pero solo insisto en dos de ellas: estrechar las relaciones humanas con las personas de otras tierras y descentrar a los voluntarios que realizan los viajes.

Gracias a todas las personas que hacen posible que PROYDE siga financiando proyectos en desarrollo en otros países.





# Índice

## **PROYDE**

Acción Institucional	6
Voluntariado	6
Comercio Justo	7
Educación para el Desarrollo	8
Proyectos de cooperación para el Desarrollo	9
Campaña de Socios/as	10
RSC	10
Comunicación	10

## **Delegaciones**

Andalucía - Melilla	11
Levanteruel	12
Madrid - Canarias	13
Noroeste	14
La Rioja - Zaragoza	15

## **Área Económica**

## **Colaboradores**

<b>16</b>
<b>18</b>



# Acción Institucional

En este año 2022 han empezado otra vez las reuniones presenciales. Esto indica que las personas, siendo las VCF muy valiosas, necesitan el contacto próximo, tomar café juntos o comer todos en un ambiente distendido.

La nueva Red llamada SIL (Solidaridad Internacional Lasaliana) ha quedado a punto en este año 2022, tras las numerosas videoconferencias (VCF) que hemos tenido durante estos dos últimos años. El proceso de creación terminó en diciembre de 2022 dando respuestas a las preguntas y dudas que podían subsistir. La Red echará a andar el 1 de febrero de 2023. Ese día se constituirá la Asamblea y se elegirán las personas que formarán el Comité Coordinador.

PROYDE asistió en Roma a la Asamblea de la plataforma Solidarity with South Sudan ya que seguimos colaborando con este proyecto. También asistió PROYDE a la Asamblea de La Coordinadora REDES, al mismo tiempo que se integró en el grupo de trabajo sobre el Voluntariado internacional.



## Voluntariado

Junto a los voluntarios locales que ya había en la sede, hemos acogido a otros nuevos para las tareas del archivo de documentos, el archivo digital, el archivo fotográfico y el comercio justo. En las delegaciones territoriales los voluntarios y colaboradores han seguido haciendo un muy buen trabajo. Han buscado nuevas formas de estar presentes en los foros de pensamiento y de acción. Y además han seguido con las actividades que había antes de la pandemia o han inventado otras nuevas.

El voluntariado internacional ha seguido paralizado este verano de 2022. Pero en su reunión del 25 de octubre la Junta Directiva analizó la situación de la pandemia y acordó volver a las actividades y viajes del voluntariado internacional para el verano de 2023. Los preparativos ya han empezado, tomando contacto con las contrapartes que han solicitado este servicio de PROYDE.

# Comercio Justo

El año 2022 ha sido un año de crecimiento para el departamento de Comercio Justo, tras dos años de pandemia se retomaron las ferias, las visitas a los puntos de ventas de los colegios de la Salle por todo el territorio Nacional y los talleres y tertulias presenciales en primaria, secundaria, a familias, antiguos alumnos/as, voluntarios de PROYDE, comunidades de los hermanos de la Salle, personas allegadas a la hostelería y sociedad general.

Seguimos sumando con participación activa en la coordinadora estatal de Comercio Justo apoyando las iniciativas que surgen de incidencia política en relación al comercio justo y al consumo responsable.

Además, destacar que este año se ha incluido un segundo perfil profesional, por lo que se ha podido abarcar las demandas y necesidades que había desde las delegaciones territoriales y locales en cuanto a la comercialización y a la sensibilización de comercio justo y consumo responsable.

En cuanto al proyecto de centros educativos, en el año 2022 hemos cerrado con un total de 55 centros acreditados de los cuales 46 son Centros Educativos de la Salle. Cada vez son más los centros que se suman al compromiso del comercio justo y consumo responsable.



**39** centros realizaron actividades relacionadas con el comercio justo, sobre comercialización y sensibilización



**17** personas voluntarias y de prácticas de manera presencial en la Sede Central



**9** talleres impartidos en colegios a diferentes niveles y distintos públicos



Retomamos los mercadillos paralizados por la pandemia. En verano y Navidad, voluntarios del departamento de CJ promovieron las compras éticas y sostenibles en diferentes espacios: ciudad del BBVA, Oficinas de AENA, Aeropuerto Adolfo Suárez Madrid-Barajas y Ferias de economía social como la realizada en noviembre en Jerez.



Cada vez más, la sociedad busca hacer regalos con conciencia. Este año, se realizaron actividades concretas para bodas y comuniones con productos provenientes de comercio justo. Sin duda, esto es una gran opción para que un día especial lo sea aún más.

# Educación para el Desarrollo

## EL AGUA SUCIA NO PUEDE LAVARSE, CUIDARLA ESTÁ EN TUS MANOS.

*2200 millones de personas carecen de agua potable gestionada de manera segura.*

El agua es un derecho humano fundamental. No son pocos los expertos que creen que la próxima gran guerra mundial tendrá que ver con el agua. Hoy, algunos conflictos recientes han sido provocados, entre otras razones, por el deseo de controlar y asegurar el disfrute del líquido elemento. El agua ha sido siempre considerada como un bien público y, en consecuencia, debe utilizarse de manera racional y solidaria, no debería ser tratada como cualquier otro bien económico, sino como un recurso imprescindible en el mantenimiento de la vida y los ecosistemas. Sin agua la vida está seriamente amenazada.

Por este motivo, durante el curso 22/23 se pone en marcha la campaña de sensibilización, el agua sucia no puede lavarse, cuidarla está en tus manos, sobre el ODS 6: agua limpia y saneamiento; para la que se realizan distintos materiales gráficos y actividades para el trabajo con la comunidad educativa, especialmente alumnado, dentro y fuera del aula.

\*En un año natural coinciden dos campañas de sensibilización, concretamente en 2022 se trabajó la campaña sobre el ODS 7+13 Plantemos las bases, sembremos futuro, y se inició la campaña sobre el ODS 6 que versa sobre el agua.



**5** proyectos de EpD puestos en marcha en el territorio nacional con +1000 personas beneficiadas.



**+6.000** alumnos/as han trabajado la campaña de sensibilización



**15** talleres impartidos en 2022, llegando a 300 personas



En diciembre, se desarrolló la jornada común del proyecto financiado por el Ayuntamiento de San Fernando "Centros Educativos por el Comercio Justo y el Consumo Responsable", en la que participaron más de 120 alumnos/as de tres centros educativos diferentes.



En noviembre viajamos a Asturias para realizar distintas actividades relacionadas con la campaña anual. Además, acompañamos a los niños y niñas de 4º de primaria en la exposición de algunas actividades sobre comercio justo. También nos reunimos con el claustro donde explicamos qué es PROYDE y cómo colaborar.

# Proyectos de cooperación para el Desarrollo

La infancia, la juventud y las mujeres, han permanecido como población objetivo de los proyectos que promocionamos durante el 2022. Destacamos las iniciativas apoyadas para la promoción de las mujeres y la garantía de sus derechos en Guatemala; la formación profesional de jóvenes en Chad y en Guinea; los proyectos educativos para la población infantil vulnerable en diversos países africanos y latinoamericanos; la atención de niños y niñas en riesgo en Líbano y Costa de Marfil.

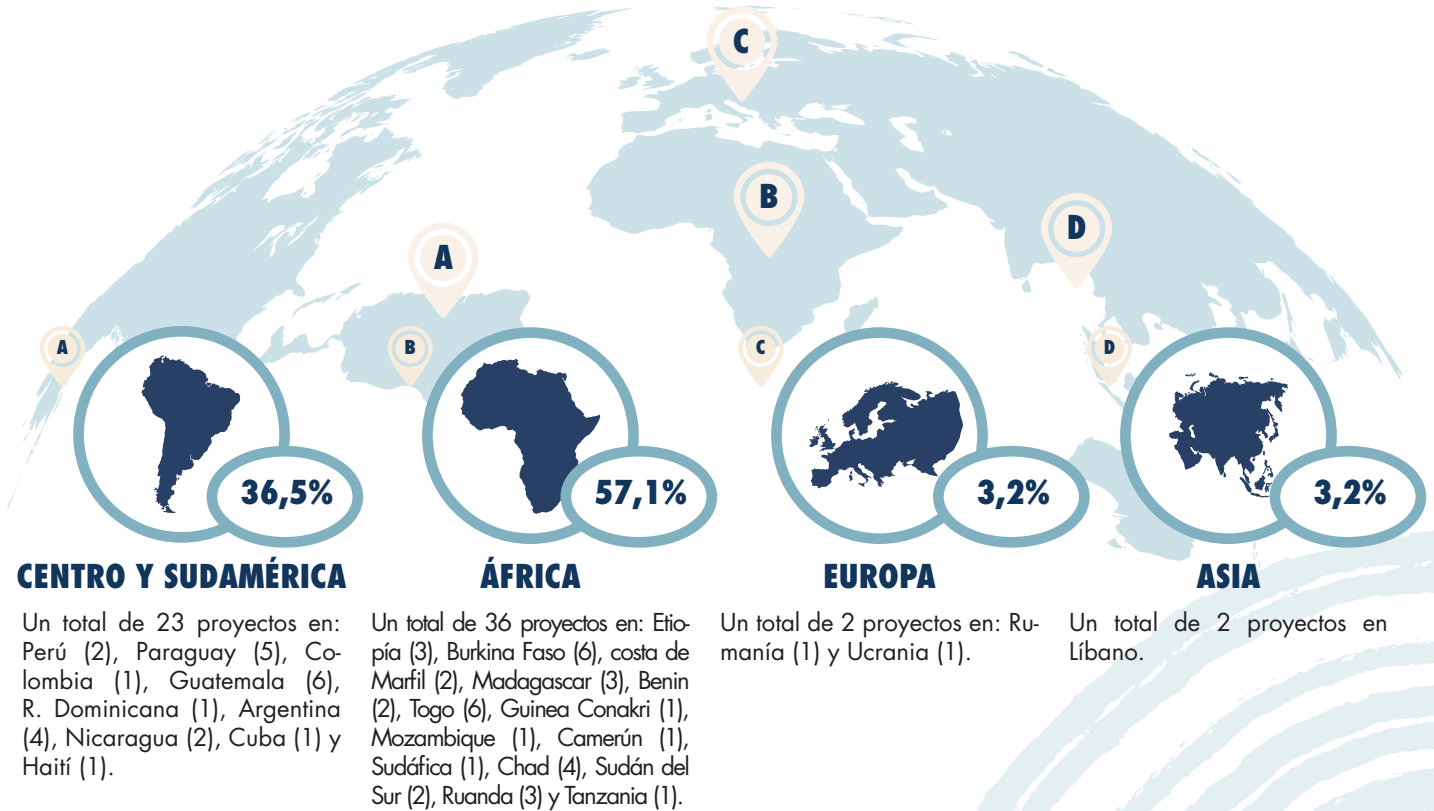

Después de las dificultades de la pandemia, retomamos los viajes a proyectos e hicimos dos visitas al terreno para acompañar los procesos apoyados en Paraguay, para el impulso al desarrollo rural cooperativo; y al oeste de África y golfo de Benín, visitando diversos proyectos para la promoción socioeducativa en la población infantil vulnerable. Lamentablemente, la situación desatada por la guerra en Ucrania obligó a PROYDE a abrir un proyecto de emergencia y ayuda humanitaria, aún vigente.

# Campaña de socios/as

Este año hemos implementado un programa de gestión de socios y socias, para tener una base de datos única, completa y teniendo en cuenta la nueva Ley de Protección de datos y garantía de derechos digitales. Además de poder tener un único canal de comunicación con ellos/as.

También lanzamos una campaña de captación de nuevos/as Socios/as en los Colegios de La Salle, enfocándonos primero en el profesorado. Para el 2023 se quiere ampliar a otros grupos, como padres, madres, alumnado y público más allá de los Colegios de La Salle.

Cerramos el 2022 con 2098 socios, 52 menos que el año anterior. Sin embargo, nos mostramos optimistas de que esta cifra aumente gracias a la campaña.



## RSC

El Departamento de Responsabilidad Social Corporativa, aprovecha las invitaciones de las distintas entidades que han convocado eventos durante el año 2022 y de las mismas, recibimos formación y damos a conocer nuestra ONGD de PROYDE.

# Comunicación

El 2022 ha sido un año de nuevos retos. Se trazaron nuevas líneas de comunicación entre las delegaciones y departamentos con el departamento de comunicación. Como resultado, las redes sociales ahora presentan una imagen más cohesionada en cuanto a estética y contenido. Además se inició un proceso de actualización de documentos como trípticos, tarjetas, de la propia memoria, etc.

Todo esto ha sido posible gracias a la creación de un nuevo puesto de trabajo para el departamento de comunicación.

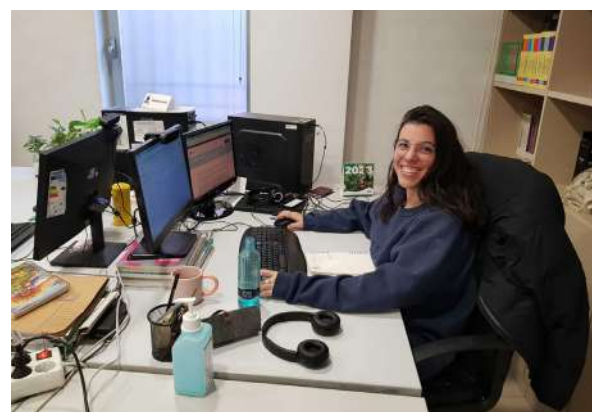

# Delegación Andalucía-Melilla

Para nuestra delegación, el año 2022 ha sido un año para retomar, volvernos a encontrar y sobre todo para volvernos a abrazar y poner en marcha muchos proyectos y actividades que por la pausa causada por el COVID llevaban ya más de 2 años parados.

Los equipos de voluntariado han vuelto a ponerse en marcha con sus bocadillos solidarios, visitas, carreras, sensibilizaciones, reuniones, ferias, actividades en el aula... ¡Nos echábamos de menos y eso se ha notado en la alegría a la hora de retomar el contacto!

Durante el año hemos reflexionado sobre la importancia de la energía y la acción por el clima, trabajando desde el marco de la Agenda 2030 con los ODS 7 y 13 en más de 20 centros educativos. También hemos trabajado intensamente en el ámbito del comercio justo más allá de los centros La Salle, acompañando en su acreditación como Centros educativos por el Comercio Justo a un colegio concertado y un instituto público.

Hemos estado activos en las diferentes plataformas de trabajo en red en las que participamos en la delegación de Andalucía tanto a nivel territorial como provincial y local. En definitiva, el 2022 ha sido un año de ilusiones retomadas.

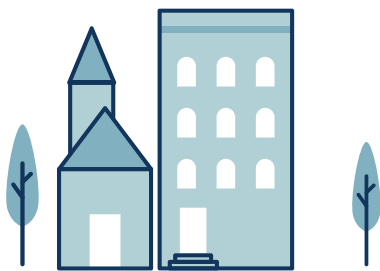

acreditación de **1 CIUDAD**  
por el Comercio Justo (Jerez  
de la Frontera)



**43.000€**  
recaudados por las  
Delegaciones Locales.



Participamos en **7**  
plataformas de Trabajo  
en Red del Tercer Sector.



En abril tuvo lugar el encuentro HIARI. Jóvenes lasalianos de Andalucía compartieron un fin de semana de reflexión sobre las oportunidades que tenemos para cambiar el mundo a través del voluntariado.



La coral juvenil Santa Natalia estrenó su musical Cuéntame formado por más de 120 jóvenes. Además de ser un fantástico espectáculo musical, es solidario: todos los beneficios van destinados a PROYDE.



En el mes de noviembre, desde PROYDE acreditamos 2 colegios en Jerez de la Frontera como centros educativos por el Comercio Justo ¡Enhorabuena I.E.S Seritium y Colegio SAFA!

# Delegación Levanteruel

Durante el año 2022, la Delegación Territorial Levanteruel ha tenido mucha actividad, especialmente en lo que se refiere a la sensibilización, el voluntariado y el comercio justo. Todas nuestras delegaciones locales han vuelto a impulsar sus actividades con cercanía e ilusión retomando el impulso previo a la pandemia por la Covid-19.

Muchas de nuestras delegaciones locales, han destacado la numerosa participación de familias y alumnado en las actividades propuestas por nuestros equipos locales de PROYDE. Especialmente, en las carreras, rifas y cenas solidarias que se han realizado junto con el apoyo de las AMYPAS de los Colegios de La Salle.

Asimismo, hemos de destacar la labor realizada por nuestros representantes en cada delegación local, que sin duda, sin su iniciativa, animación y coordinación, no hubiera sido posible llevar a cabo todas las acciones en las que PROYDE ha sido protagonista.

Queremos agradecer a todas las personas que han participado de manera muy activa en todas nuestras acciones porque "muchas gente pequeña, haciendo muchas cosas pequeñas, en muchos lugares pequeños, puede cambiar el mundo".



**50** personas voluntarias colaboran con la Delegación.



**20.433,77€** recaudados por las Delegaciones Locales.



**5** centros educativos acreditados por el Comercio Justo hasta la fecha



En noviembre, con motivo del Black Friday, se llevó a cabo en La Salla de Paterna, una formación de sensibilización para concienciar del grave impacto que tienen las compras de este tipo.



El alumado de varios centros pudo visitar la exposición "¿Hacia qué ventana miras?", basada en el comercio justo, la sostenibilidad y la producción de materias primas.



El Colegio La Salle de Teruel celebró un Mercadillo Solidario en abril, cuyos beneficios fueron donados a PROYDE, concretamente, al proyecto de mujeres Q'echis en Guatemala.

# Delegación Madrid

Este curso hemos trabajado las relaciones que existen entre el ODS 7: garantizar el acceso a una energía asequible, segura, sostenible y moderna y el ODS 13: adoptar medidas urgentes para combatir el cambio climático y sus efectos. Para conseguir frenar la emergencia climática, causada por las emisiones de efecto invernadero, necesitamos apostar por energías limpias y renovables. De esta manera lograremos un escenario propicio para el cuidado del planeta y el desarrollo pleno de todas las formas de vida, incluida la humana.

Lo más emocionante ha sido crear la realidad de que todos los niños son los protagonistas de donde se origine ese cambio. Los alumnos/as tienen el poder de cambiar el mundo en el día a día y esa es la misión para poder hacerlo, es una invitación a que nadie se quede atrás y todos y cada uno pueden transformarlo todo. Desde su compromiso callado y sencillo.

También ha servido esta concienciación a descubrir que en muchos lugares del mundo no está desarrollado y trabajado este tema.

También se ha trabajado el tema del comercio justo y el lanzamiento de socios en los profesores de los claustros, para que después se lance a las familias.



Más de **5.000** personas han participado en la carrera solidaria.



Contamos con **140** personas voluntarias.



Hemos recaudado **28.000€** entre todas las sedes que han participado en la carrera solidaria.



Este curso, por segunda vez, hemos organizado la Carrera Solidaria PROYDE. Más de 5000 personas participaron en la carrera de las diferentes delegaciones locales.

La Cena del Hambre es un momento para la reflexión y la sensibilización. Aprovechamos para informar sobre los proyectos que se vayan a apoyar a lo largo del curso.

La Lata-Bocata o el Desayuno Solidario se celebra en la mayoría de las sedes locales. El objetivo es sensibilizar y concienciar, mientras recaudamos fondos para los proyectos.

# Delegación Noroeste

El año 2022 estuvo muy presente la propuesta de la Campaña de Sensibilización: "Plantemos las bases, sembremos futuro". Se pretendía acercar a los alumnos/as, familias y profesorado dos de los Objetivos de Desarrollo Sostenible (ODS): ODS 7: garantizar el acceso a una energía asequible, segura, sostenible y moderna y ODS 13: adoptar medidas urgentes para combatir el cambio climático y sus efectos.

Gracias a todas y todos los que estáis detrás de esta Memoria 2022, Ferrol, Inmaculada, Santiago La Felguera y San Eutiquio-Gijón, Los Corrales de Buelna y Santander, Astorga, Burgos, La Salle-Managua, La Salle Palencia, Ntra. Sra. de Lourdes y La Salle Valladolid.

GRACIAS por todo lo que habéis sembrado, habéis imaginado, ¡HA SIDO MUCHO EL ESFUERZO COMPARTIDO! para seguir comprometidos con los más débiles, los más desfavorecidos. De esta manera se ha puesto de manifiesto que con generosidad y entrega se hace realidad el lema propuesto para 2022.

"Plantemos las bases, Sembremos futuro"



**11** centros educativos acreditados por el Comercio Justo hasta la fecha



Hemos recaudado  
**34.442,76€**  
entre todas las Delegaciones Locales.



**48**  
Personas Voluntarias dedican su tiempo a la Delegación Territorial.



Se celebró la III Carrera y Marcha Solidaria entre el Colegio La Salle y Lourdes de Valladolid. Participaron cerca de 300 personas, y los beneficios se destinaron al Proyecto Fratelli.



El alumnado de Bachillerato y FP de La Salle - Gijón (Asturias) realizó distintas actividades de voluntariado en Gijón, junto al apoyo y la coordinación de sus profesores y profesoras.



En el marco del proyecto NCA "Cocinando Comercio Justo", de 2º de primaria, se han trabajado en distintos centros la sensibilización del alumnado más pequeño.

# Delegación La Rioja-Zaragoza

Educamos para crear una conciencia de solidaridad entre las personas del entorno de los centros La Salle en Zaragoza y La Rioja, para llegar a un compromiso por la promoción y el desarrollo de las personas, especialmente de las más desfavorecidas.

Como cada curso, gracias a la colaboración y la buena disposición de voluntarios y voluntarias que forman parte de la red de PROYDE, se han podido llevar a cabo distintas acciones de sensibilización en los 5 colegios La Salle de Zaragoza y La Rioja: La Salle Montemolín, La Salle Franciscanas y La Salle Santo Ángel en Zaragoza y La Salle El Pilar de Alfaro y La Salle La Estrella en San Asensio, ambos en la Rioja, con formaciones, talleres, encuentros, conferencias...

Sensibilizamos a las comunidades educativas de La Salle en la lucha por la paz y la justicia con los empobrecidos del mundo.

Trabajamos con materiales didácticos con los alumnos, profesores y padres: tomando contacto con las realidades sociales del entorno, participando activamente en campañas de promoción de la justicia, desarrollando actividades positivas para la solidaridad.



Hemos recibido  
**9.282,55€**  
a través de donaciones.



Cerca de  
**2.500**  
familias  
nos consideran  
su ONGD de  
referencia.

Los **3** centros  
de Zaragoza son  
Centros Educativos por  
el Comercio Justo.



Hemos colaborado con la campaña de PROYDE, enviando los fondos que hemos recibido destinados a las necesidades que encuentran los ucranianos que van llegando a España.



En el Colegio La Salle Gran Vía en colaboración con el estudio de danza Estudio 12 organizamos el Festival a favor del proyecto del Centro Técnico en Chad.



Las comunidades educativas participan en acciones de sensibilización y promueve el comercio justo como herramienta para ejercer un consumo responsable.

# Área económica

## CUENTA DE RESULTADOS

Gastos (€)	2022	Ingresos (€)	2022
Gastos de la actividad	2.131.557	Aportaciones privadas	1.464.872
Financiación de Proyectos	1.956.201	Cuotas de asociados y afiliados	177.678
Sensibilización y Educación para el Desarrollo	64.882	Campaña Delegaciones	186.156
Comercio Justo (incluye variación existencias)	110.474	Fundaciones ONG' y otras instituciones Donaciones privadas	1.101.038
Funcionamiento	387.870	Subvenciones de Administraciones públicas	924.374
Gastos de personal	330.012	Unión Europea	
Gastos de gestión y administración	55.783	Administración del Estado	158.544
Gastos financieros	1.859	Administraciones Autonómicas	199.978
Amortizado inmovilizado	2.075	Administraciones Provinciales	221.294
		Administraciones Locales	344.558
		Comercio Justo	132.399
		Financieros y extraordinarios	
<b>TOTAL GASTOS RESULTADO</b>	<b>2.521.286</b>	<b>TOTAL INGRESOS</b>	<b>2.521.646</b>
			<b>359</b>

## PROCEDENCIA DE FONDOS OBTENIDOS

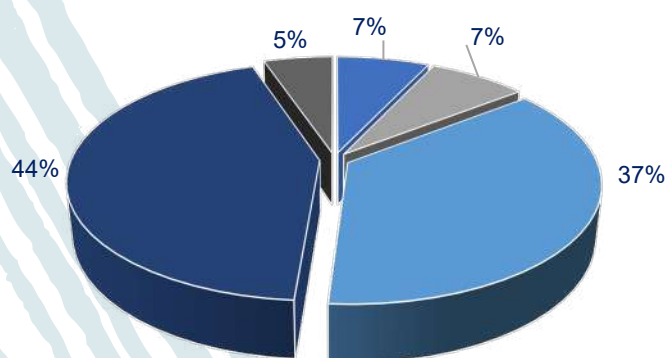

- Cuota socios 7%
- Financiación privada 44%
- Campañas 7%
- Comercio justo 5%
- Financiación Pública 37%

## APLICACIÓN DE FONDOS OBTENIDOS

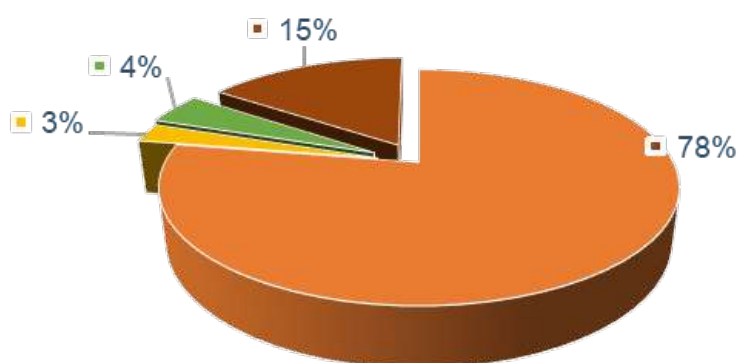

Financiación de Proyectos 78%  
Sensibilización y Educación para el desarrollo 3%  
Comercio Justo 4%  
Funcionamiento 15%\*

## DISTRIBUCIÓN DE FONDOS POR TIPO DE PROYECTOS

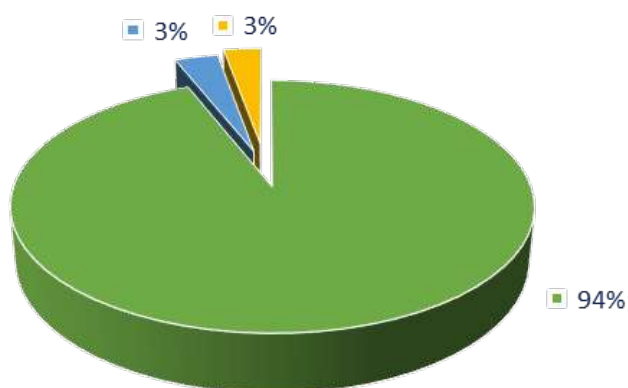

Educación 94%  
Sensibilización 3%  
Emergencia y ayuda humanitaria 3%

## DISTRIBUCIÓN DE FONDOS POR CONTINENTES

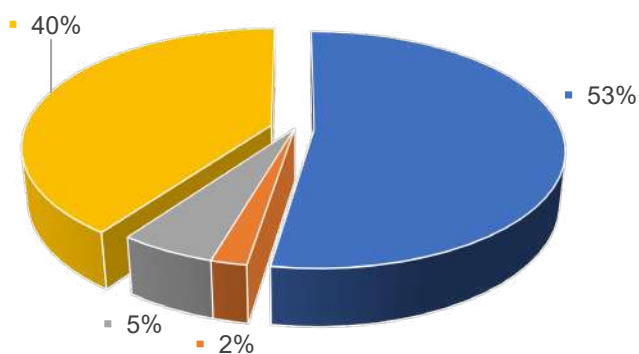

África 53%  
Asia 2%  
Europa 5%  
Latinoamérica 40%

# Colaboradores

Desde PROYDE, queremos agradecer a todos los colegios de La Salle del distrito ARLEP que colaboran con nuestra ONGD.

## Antiguos Alumnos, Hermandades y Comunidades

AA.AA.AA. Colegio Nuestra Señora de Lourdes

AA.AA.AA. La Salle Corrales de Buelna

AA.AA.AA. La Salle L'Alcora

AA.AA.AA. La Salle Montemolín

AA.AA.AA. La Salle Paterna

AA.AA.AA. La Salle Santander

AA.AA.AA: La Salle Puerto Real

Asociación Cultural de antiguos Alumnos de La Salle

Asociación Ex Alumnos La Salle Benicarló

Cofradía de la Borriquita Puerto Real

Cofradía Jesús de la Sentencia de Cádiz

Cofradía Lasaliana Cristo Rey y María Santísima de la Estrella

Comunidad Colegio La Salle Alcoy

Comunidad Colegio La Salle Manacor

Comunidad Colegio La Salle Paterna

Comunidad de Animación Sector Valencia-Palma de Hermanos de las escuelas Cristinas (La salle)

Comunidad de maestro Alonso de Hermanos de las escuelas cristianas (La Salle)

Hermandad de la Resurrección

Hermandad del Silencio

Hermanos De Las Escuelas Cristianas

Residencia La Salle en Granada Escuelas Cristianas

## Entidades privadas

Ardeidas Naturaleza, Conservación y M. Ambiente

Asociación coral juvenil La Salle Santa

Ausolan (Restauración y limpieza)

Bodegas Honorato Calleja

Natalia

Caixa Benicarló

Cifuentes Y Junquera Corred Seguros SI

Congregacao R I Escolas Cristas

Consulting, S.L.

Coordinadora Asociaciones AA La Salle

Coordinadora Cántabra de ONGD

Distrito Arlep

Día solidario - Naturgy

Edificando Comunidad Nazareth

Federación Lasaliana Andaluza

Fr Meyer's Sohn GmbH & Co Kg Filial

FundacióprivadaPromocióIDesenvolupament Illes balears (P.R.O.I.D.E.B.A.)

Fundación Canaria Jesús - Hortensia y Familia

Fundación Enrique Esteve Balet - ENESBA

Fundacion Escuelas De Antunez

Fundación Escuelas Nuestra Señora de Guadalupe La Salle

Fundación María Inmaculada

Fundación Privada Promocio i Desenvolupament- Proide

Fundación Real Madrid

Fundación Santa Espina

Fundazioa PROYDE - PROEGA

Gestoría José A. Cifuentes, S.L.

Grupo Helios

Hotel Resturante Los Dolmenes SL

José Monllor, S.L

Mc Yadra S.A.

Mercado diario de Jerez S.L

Orona

Papelería Ecker. S.A

Piñones Import - Export 97, S.L

Romero y de la Torre S.L.U  
Scientific Anatomy Center S.L.  
Sed. Solidaridad, Educación, Desarrollo  
SERESCA (Restauración y limpieza)  
Supermercados LUPA  
Talleres Oria  
Teiba Publicidad, S.L  
Textiles Martínez Curiel S.I  
The Boston Consulting Group  
Transformancy Limited  
Trellat Solidari ONG  
Uk On line Giving Foundation

## **Colegios la Salle, Asociaciones, APAS, AMPAS**

Ampa Hermano Adolfo La Salle Santo Ángel  
de Zaragoza  
Ampa La Salle Alcoy  
Ampa La Salle El Carmen Melilla  
Ampa del Colegio Nuestra Señora de la  
Paloma  
Ampa La Salle La Felguera  
Ampa La Salle Laguna  
Ampa La Salle Los Corrales de Buelna  
Ampa La Salle Paterna  
Ampa La Salle San Ildefonso  
Ampa La Salle Santiago  
Asoc Ampa La Salle Santander  
Ampa Virlecha  
Ampa Estrela La Salle La Inmaculada  
Ampa Colegio La Salle Griñón  
Ampa Hermano Adolfo La Salle Montemolín  
de Zaragoza  
Ampa del Colegio y Escuela Profesional La  
Salle Santo Ángel de Zaragoza  
Ampa Hermano Adolfo La Salle Montemolín  
Ampa Institución La Salle Las Águilas  
Ampa La Salle Mundo Nuevo  
Ampa La Salle Sagrado Corazón  
Ampa San Juan Bautista  
Asoc de Madres y Padres de Alumnos de La

Salle de Benicarló  
Ampa del Colegio La Salle Gran Franciscanas  
Vía de Zaragoza  
Asociación de Padres de Alumnos Colegio  
La Salle Gran Vía  
Asociación de Padres de Alumnos del  
Colegio La Salle San Rafael de Madrid  
Ampa del Colegio La Salle de Alcora  
Asociación La Salle Agüimes  
Centro La Salle Arlep  
La Salle International Foundation  
La Salle Solidarietà Internazionale  
Ampa del Colegio La Salle Joaquina Santander  
S Juan Bautista de Talavera de la Reina

## **Entidades públicas**

Ayuntamiento de Alcoy  
Ayuntamiento de Antequera  
Ayuntamiento de Burgos  
Ayuntamiento de Chiclana de la Frontera  
Ayuntamiento de Córdoba  
Ayuntamiento de Jerez de la Frontera  
Ayuntamiento de Los Corrales de Buelna  
Ayuntamiento de Oviedo  
Ayuntamiento de Palencia  
Ayuntamiento de San Fernando  
Ayuntamiento de Teruel  
Ayuntamiento de Valladolid  
Ayuntamiento de Zaragoza  
Diputación General de Aragón  
Diputación Provincial de Cádiz  
Diputación Provincial de Palencia  
Diputación Provincial de Teruel  
Generalitat Valenciana  
Gobierno de Cantabria  
Gobierno del Principado de Asturias  
Junta de Andalucía  
Junta de Comunidades de Castilla - La  
Mancha  
Xunta de Galicia

# MUCHA GENTE PEQUEÑA, HACIENDO MUCHAS COSAS PEQUEÑAS, EN MUCHOS LUGARES PEQUEÑOS, PUEDE CAMBIAR EL MUNDO

## SEDE CENTRAL

c/ Marqués de  
Mondéjar, 32  
28028 - Madrid  
913 560 607  
proyde@proyde.org

## DELEGACIÓN TERRITORIAL NOROESTE

c/ Arca Real, 201  
47008 - Valladolid  
983 458 046  
noroeste@proyde.org

## DELEGACIÓN TERRITORIAL LEVANTERUEL

c/ San Luis Beltrán 8, 3ª  
46980 - Paterna (Valencia)  
961 365 542  
levanteruel@proyde.org

## DELEGACIÓN TERRITORIAL ANDALUCÍA-MELILLA

Av. Duque de Abrantes, 17  
11407 - Jerez de la Frontera  
693 771 788  
delegacionandalucia@proyde.org

## DELEGACIÓN TERRITORIAL MADRID

c/ La Salle, 8  
28023 - Madrid  
913 070 352  
madrid@proyde.org

## DELEGACIÓN TERRITORIAL LA RIOJA-ZARAGOZA

c/ Tomás Anzano, 1  
50012 - Zaragoza  
976 753 718  
zaragoza@proyde.org

